

Acesso ao Sistema Vertti® via Web .....	2
Navegadores compatíveis .....	2
Mensagens de erro .....	3
Navegador incompatível .....	3
Google Chrome.....	4
Baixando e instalando Sistema Vertti® no Google Chrome .....	4
Ativando o Sistema Vertti® no Google Chrome .....	5
Internet Explorer e Mozilla Firefox .....	6
Baixando e instalando Sistema Vertti® no IE e Firefox .....	6
Etapas de instalação do Sistema Vertti®.....	8
Ativar o Sistema Vertti® no Mozilla Firefox.....	9
Acessar preferências .....	11

### Figuras

1 - Tela de acesso ao Sistema Vertti® via Web .....	2
2 - Erro de “Empresa não cadastrada” e “Senha incorreta”.....	3
3 - Navegador incompatível .....	3
4 - Instruções de instalação do Sistema Vertti® no Google Chrome .....	4
5 - Arquivo de instalação do Sistema Vertti® para o Google Chrome....	4
6 - Ativação no Sistema Vertti® no Google Chrome.....	5
7 - Instruções de instalação do Sistema Vertti® no Internet Explorer e Mozilla Firefox .....	6
8 - Arquivo de instalação do Sistema Vertti® para Internet Explorer .....	6
9 - Arquivo de Instalação do Sistema Vertti® para Mozilla Firefox.....	7
10 - Arquivo baixado do Sistema Vertti® para Mozilla Firefox .....	7
11 - Instruções de instalação do Sistema Vertti® .....	8
12 - Término da instalação do Sistema Vertti® .....	8
13 - Acesso aos complementos do Mozilla Firefox.....	9
14 - Ativar plugin do Sistema Vertti® no Mozilla Firefox.....	10
15 - Preferência do Sistema Vertti® .....	11

A página de acesso ao Sistema Vertti® está disponível em <http://sistema.vertti.com.br/login> e deve ser acessado utilizando os seguintes navegadores:

- Internet Explorer;
- Google Chrome;
- Mozilla Firefox;
- Safari.



The image shows a login page for the Vertti system. At the top, the logo 'VERTTI' is displayed in large white letters on a dark blue background, with 'TECNOLOGIA DA INFORMAÇÃO' written below it in smaller white capital letters. Below the logo, the text 'Bem-vindo.' is written in white. There are two input fields: 'Empresa' and 'Senha', both with dotted lines below them. At the bottom left, there is a checkbox labeled 'Acessar preferências'. At the bottom right, there is a white button with the text 'Entrar' in blue.

Figura 1 – Tela de acesso ao Sistema Vertti® via Web.

Ao carregar o site de acesso ao Sistema Vertti® será solicitado o nome da Empresa e a Senha, ambos obrigatórios para efetuar o acesso, como demonstrado na figura 1. Ao preencher os campos, o usuário deverá clicar em Entrar. Caso um dos campos possua valor inválido, uma mensagem será exibida ao usuário conforme figura 2.



Figura 2 – Erro de “Empresa não cadastrada” e “Senha incorreta”.

Caso seu navegador não possua suporte ao Sistema Vertti®, a mensagem mostrada na figura 3 será exibida ao usuário.

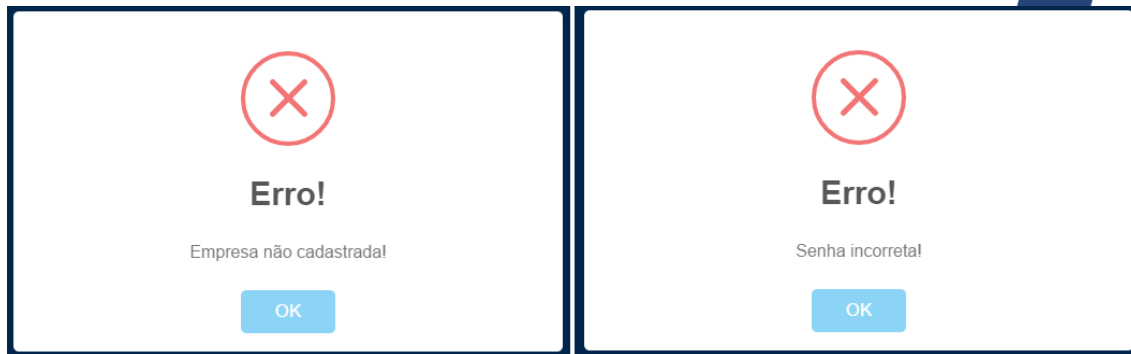

Figura 3 – Navegador incompatível.

## Sistema Vertti® no Google Chrome

Ao acessar o Sistema Vertti® pela primeira vez em um navegador Google Chrome a mensagem da figura 4 será exibida ao usuário indicando os passos necessários para a instalação do Sistema Vertti®.



Figura 4 – Instruções de instalação do Sistema Vertti® no Google Chrome.

Ao clicar em Baixar o instalador, será exibido no rodapé o arquivo “ua-client.chrome.exe” conforme figura 5, clique nele para fazer sua instalação, e siga as instruções conforme as figuras 11 e 12 deste manual.



Figura 5 – Arquivo de instalação do Sistema Vertti® para o Google Chrome.

Ao término da instalação, será aberto uma janela do Google Chrome, conforme figura 6, clique no botão “+ USAR NO CHROME”, caso a imagem da figura 6 não abra automaticamente, clique em “Instale” (3º item) como demonstrado na figura 4.

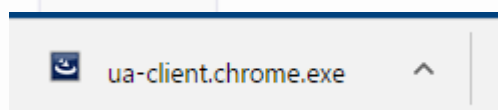

Figura 6 – Ativação no Sistema Vertti® no Google Chrome.

Após o termino, reiniciar o navegador, feche, e abra novamente o Google Chrome.

## Sistema Vertti® no Internet Explorer e Mozilla Firefox

Ao acessar o Sistema Vertti® pela primeira vez em um navegador Google Chrome a mensagem da figura 4 será exibida ao usuário indicando os passos necessários para a instalação do Sistema Vertti®.

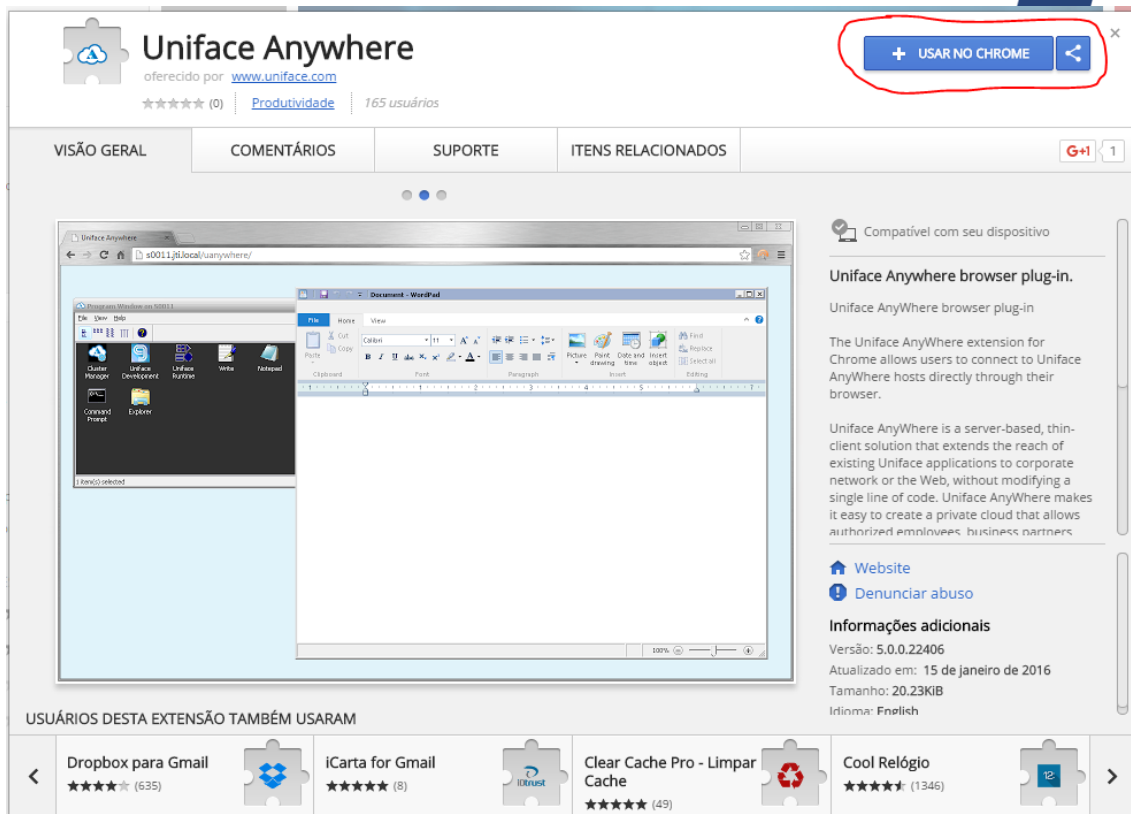

Figura 7 – Instruções de instalação do Sistema Vertti® no Internet Explorer e Mozilla Firefox.

Ao clicar em Baixar o instalador, será exibido no rodapé do internet explorer o arquivo “ua-client.ie.exe” conforme figura 8, clique em “Executar” para fazer sua instalação, e siga as instruções conforme as figuras 11 e 12 deste manual.



Figura 8 – Arquivo de instalação do Sistema Vertti® para Internet Explorer.

Em se tratando do Mozilla Firefox, será solicitado o “download” do arquivo “ua-client.firefox.exe”, conforme a figura 9, para tal, basta clicar no botão “Download”, ao concluir a baixa, será exibido o arquivo no cabeçalho

do Mozilla Firefox, conforme a figura 10, clique no arquivo para fazer sua instalação, e siga as instruções conforme as figuras 11 e 12 deste manual.



Figura 9 – Arquivo de Instalação do Sistema Vertti® para Mozilla Firefox



Figura 10 – Arquivo baixado do Sistema Vertti® para Mozilla Firefox.

Após o termino, reiniciar o navegador, feche, e abra novamente o Internet Explorer ou Mozilla Firefox.

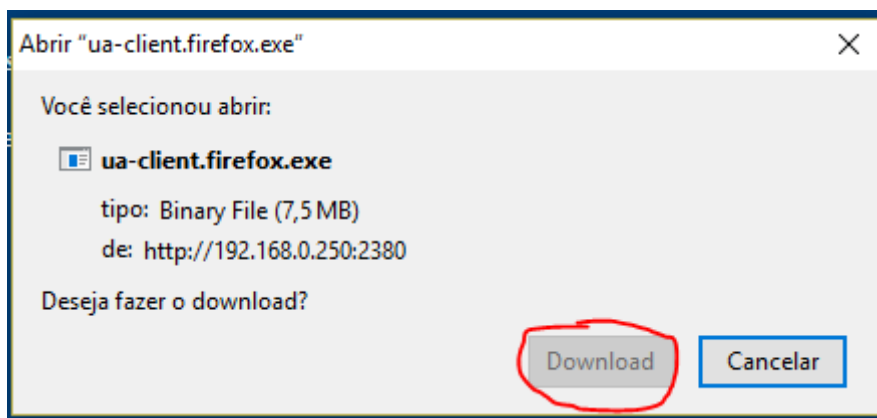
## Instalação do Sistema Vertti®

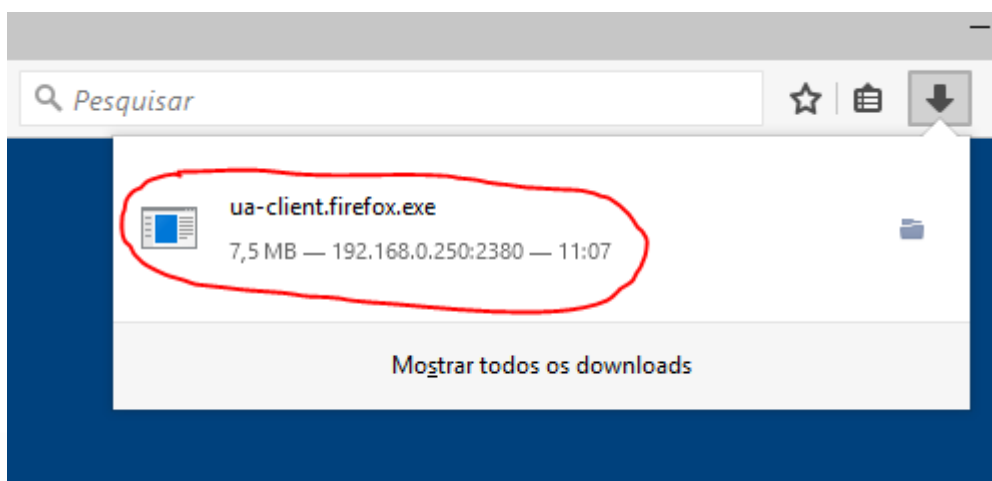

Figura 11 – Instruções de instalação do Sistema Vertti®.

Conforme imagem da figura 6, clique em “Next” para dar prosseguimento a instalação do Sistema Vertti®.

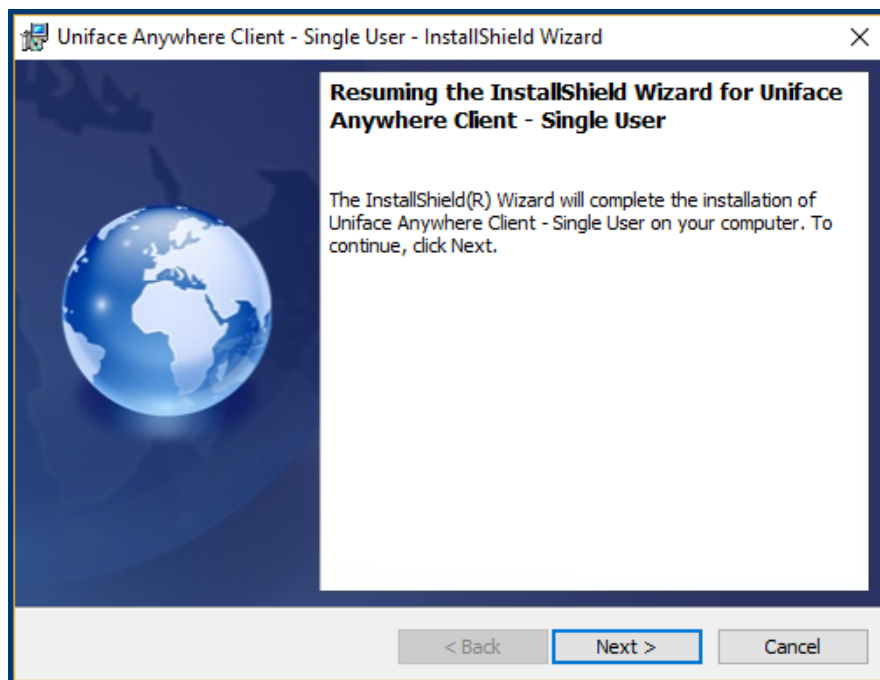

Figura 12 – Término da instalação do Sistema Vertti®.

Conforme imagem da figura 7, clique em “Finish” para encerrar a instalação do Sistema Vertti®.

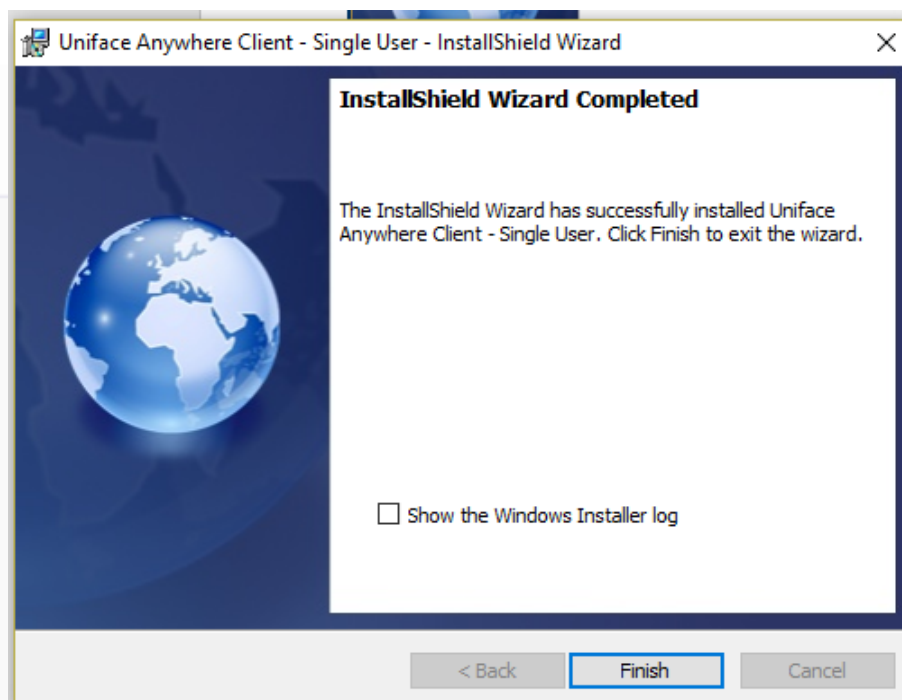

## Ativar o Sistema Vertti® no Mozilla Firefox

Em alguns casos, o navegador Mozilla Firefox não irá abrir o Sistema Vertti® após sua instalação, sendo necessário nesses casos a permissão ao plugin responsável em abrir o sistema. Através das figuras 13 e 14 será mostrado como realizar esse procedimento no Mozilla Firefox.



Figura 13 – Acesso aos complementos do Mozilla Firefox.

- 1- Clique no botão “Menu” indicado pelo número “1” na figura 13;
- 2- Clique no botão “Complementos” indicado pelo número “2” na figura 13.

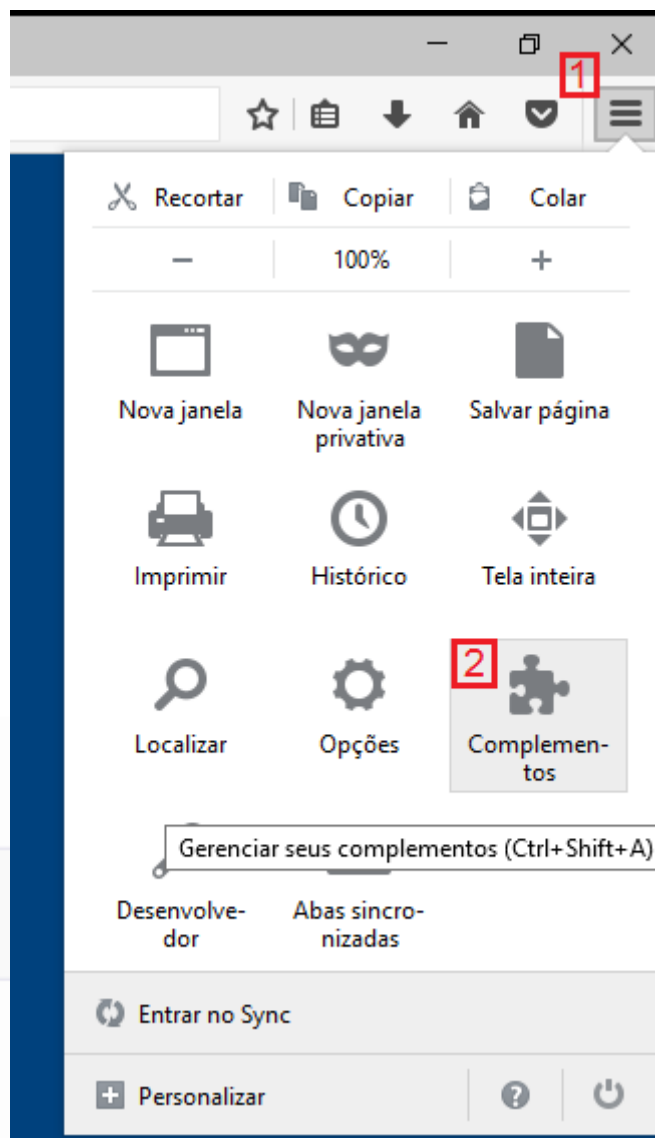

Figura 14 – Ativar plugin do Sistema Vertti® no Mozilla Firefox.

- 1- Clique em “Plugins” indicado pelo número “1” na figura 14;
- 2- Selecione a opção “Sempre ativar” para o plugin “Uniface Anywhere” indicado pelo número “2” na figura 14.

## Acessar preferências

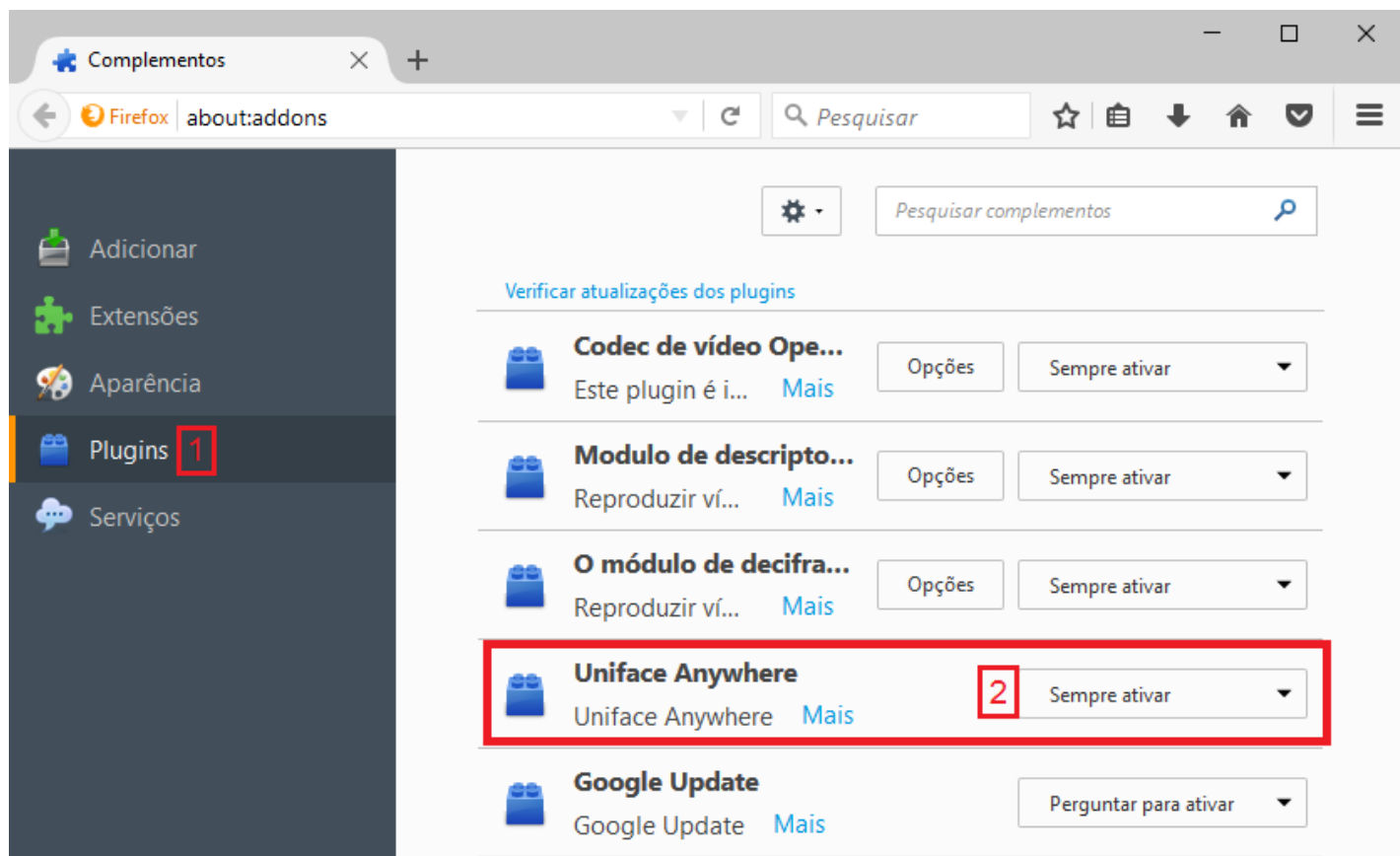
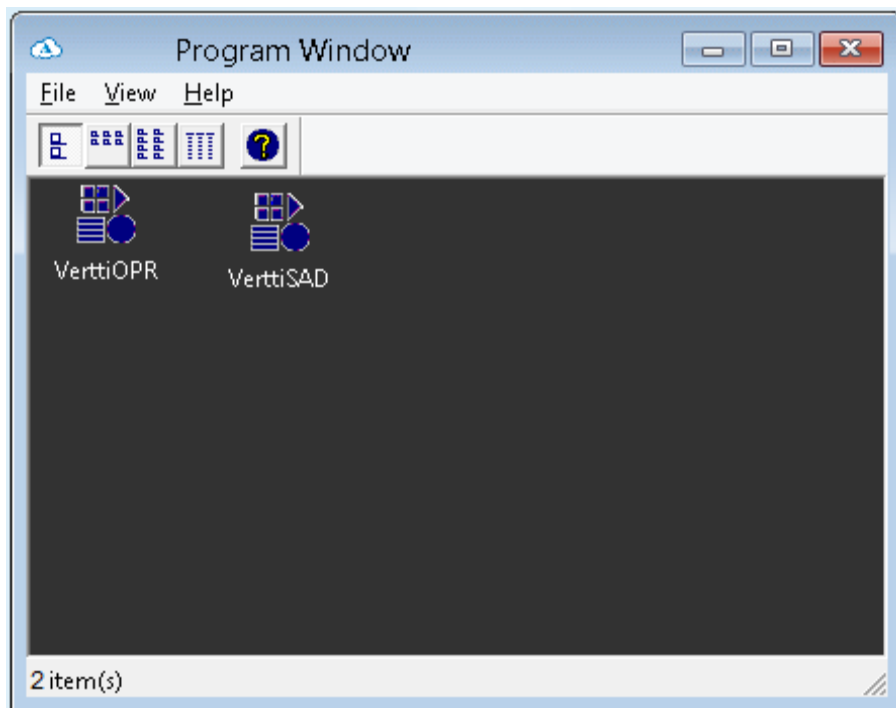

Figura 15 – Preferência do Sistema Vertti®

Ao marcar a opção “Acessar preferências” a tela da figura 15 será carregada, onde poderão ser definidas algumas funcionalidades do Sistema Vertti® bem como a escolha do item que será executado.